

12月
2023年
NO.213

TOYAKO
とやかし
広報

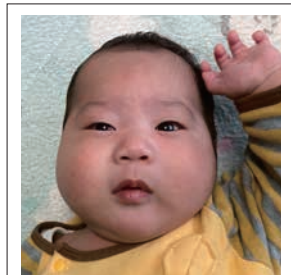

家族をつなぐ 冬の光
洞爺湖温泉イルミネーショントンネル



毛利 奏太ちゃん

敏樹さん・しおりさん
9月19日生 虻4区



村上 千秋ちゃん

元気さん・麻美さん
9月25日生 入1区



洞爺湖温泉診療所から

診療時間と診療担当医変更のお知らせ

12月4日(月)から診療時間と診療担当医が変更となります。皆様にはご不便をおかけしますが、ご理解のほど、よろしくお願い申し上げます。

■問合せ

洞爺湖温泉診療所 (☎73-2220)

■診療時間

月曜日～木曜日 11時～12時

金曜日 13時～14時

■診療担当医師

内 科	月曜日	火曜日	水曜日	木曜日	金曜日
午前 (11時～12時)	岡本拓也	岡本拓也	岡本拓也	内藤昌明	—
午後 (13時～14時)	—	—	—	—	内藤昌明



広報とうやこ

電子版フルカラー化のお知らせ

町ホームページや、電子書籍ポータルサイト「ホッカイドウィブックス」に掲載している広報とうやこは今年10月号からフルカラー化しました。

写真やイラストもより鮮明になり、読みやすくなっておりますのでぜひご利用ください。

■問合せ

企画財政課広報統計係 (☎74-3004)



人口と世帯の動き

(先月比)

男 3,742人 (-19)

女 4,363人 (-13)

計 8,105人 (-32)

世帯 4,789世帯 (-25)

< 10月31日現在 >



目次

- 3 年末年始のお知らせ
- 4 洞爺湖町の令和5年を振り返る
- 6 令和5年度上半期の財政状況
- 8 シリーズ行革！
次世代に負担を残さない！どうする？洞爺湖町！
- 10 まちのわだい
- 12 お知らせ
防災とうやこ
心からおくやみ申し上げます
わたしのうた
- 16 みんなで目指そう！洞爺湖町の脱炭素社会
- 17 さわやかだより
コグニサイズで認知症予防！
- 18 読書の家から
地域おこし協力隊通信 vol.67
- 19 消防だより
- 20 世界へ発信！2つのユネスコ遺産
- 21 イベントカレンダー
- 22 spotlight
言語聴覚士 梶原瑞穂さん
東奔西走／今月のワンショット



今月の表紙

洞爺湖温泉恒例のイルミネーショントンネルが、11月から始まりました。家族連れや観光客が大勢訪れ、色鮮やかな光の下で記念撮影を楽しんでいました。

イルミネーショントンネルは来年4月27日まで行われます。



年末年始のお知らせ

町の業務

役場本庁舎、洞爺総合支所、洞爺湖温泉支所は、12月29日(金)～1月8日(月)まで閉庁します。1月5日(金)は一部の窓口を開設します。詳細は13頁をご覧ください。

年末年始の戸籍の届出などは、本庁舎で当直員が受け付けます。

● … 休業

主な施設	12月			1月					
	29日(金)	30日(土)	31日(日)	1日(月)	2日(火)	3日(水)	4日(木)	5日(金)	6日(土)
社会教育施設	虻田ふれ合いセンター								
	洞爺総合センター	●	●	●	●	●	●	●	
	入江・高砂貝塚館								
	あぶた体育館								
	あぶた母と子の館	●	●	●	●	●	●	●	
読書の家	あぶた読書の家	●	●	●	●	●	●	●	
	みずうみ読書の家								
その他	とうや水の駅			●	●	●	●	●	
	道の駅あぶた		●	●	●	●	●	●	
	道の駅とうや湖	●	●	●	●	●	●	●	
	観光情報センター			●	●	●			
	洞爺ふれ愛センタートレーニング室		●	●	●	●	●	●	●
	虻田地区トレーニング室(さぽーとステーションゆうあい内)			●	●	●	●	●	
	いこいの家			●	●				

ごみの出し方

12月31日(日)～1月3日(水) 収集なし

1月4日(木)～ 虻田地区

※各地区の収集日をご確認ください

1月5日(金)～ 洞爺地区

可燃ごみと生ごみの最終収集日

12月29日(金) 洞爺地区

12月30日(土) 虻田、洞爺湖温泉、月浦、花和地区

※午前8時までにゴミステーションに出してください。

不燃ごみ・粗大ごみの最終収集日

12月15日(金) 洞爺湖温泉、月浦、花和地区

粗大 12月21日(木) 洞爺地区

12月25日(月) 虻田地区

メルトタワー21の体制

12月31日(日)

8時30分～16時30分

1月1日(月)～3日(水)

10時～14時30分

問合せ

☎0143-50-2160

■問合せ

生活環境課(☎74-3006)

水道の修理当番業者

水道凍結や上下水道のトラブルは町内指定業者に直接電話連絡し、修理を依頼してください。

なお、町内業者に依頼できない場合、町ホームページに町外指定業者一覧を掲載していますので、そちらに依頼してください。

■問合せ

上下水道課(☎74-3008)

期日	当番業者	連絡先
12月31日(日)	ゴウダ	76-5254
	齊藤設備工業	75-2707
1月1日(月)	菖蒲設備	76-4566
	ホッコー建設運輸	76-3418
1月2日(火)	ヒロセ配管設備	76-3617
	大和設備	76-3197
1月3日(水)	齊藤設備工業	75-2707
	菖蒲設備	76-4566
1月4日(木)	ホッコー建設運輸	76-3418
	ヒロセ配管設備	76-3617
1月5日(金)	大和設備	76-3197
	ゴウダ	76-5254

洞爺湖町コミュニティバス・タクシー・買い物支援バス運休日

● 虻田地区コミュニティバス

12月30日(土)～3日(水)

● 花和地区コミュニティタクシー

運休はありません

● 洞爺地区コミュニティバス

1月1日(月)、2日(火)

● 買い物支援バス

1月2日(火)

※ 12月29日(金)に

追加運行します。



年末年始のし尿収集(汲み取り)のお願い

し尿収集の申込はお早めに

通常申し込みから10日以内にし尿収集に伺いますが、年末年始は混雑しますので、余裕をもって申し込みしてください。12月20日(水)までの申し込みは、年内中に行う予定で、年明けは1月9日(火)から始めます。

◆ 冬期間のし尿収集

冬期間、積雪や寒冷のため収集作業に支障をきたすことがあります。円滑に収集できるよう、除雪や凍結防止にご協力ください。

◆ し尿処理料金について

し尿収集が終わりましたら、その場で委託収集業者に現金で納めるか、不在の場合などは、後日郵送される納付書により、金融機関で納めてください。し尿処理料を納め忘れた場合、し尿収集することができない場合がありますので、ご注意ください。

■ 問合せ 生活環境課(☎74-3006) / 洞爺湖温泉支所(☎75-2281) / 洞爺総合支所(☎82-5111)

8月

- 1日～31日 札幌市で洞爺湖町フェア開催
- 7日～9日 姉妹都市・神奈川県箱根町との交流で箱根町の中学生が来町
- 20日 北海道トライアスロン2023開催
- 25日～28日 友好都市・香川県三豊市との交流で三豊市の小学生が来町

9月

- 2日 有珠山火山噴火総合防災訓練実施
- 5日 洞爺湖有珠山ジオパーク再認定決定
- 9～10日 第36回北海道ツーデーマーチ開催
- 12日 洞爺湖温泉の降水量が観測史上最大を記録
- 12日～17日 2023アジアベンチプレス大会



北海道トライアスロン2023 (8/20)



洞爺湖町フェスタ2023 (6/24～25)



第36回北海道ツーデーマーチ (9/9～10)



第13回とうや湖縄文まつり (7/16～17)



10月

- 1日 洞爺湖町役場機構改革
- 19日～11月30日 芸術館にて石井千晶銅版画展「風の記憶」開催

11月

- 3日 洞爺湖町表彰式挙行

1月

13日 洞爺湖町ゼロカーボンシティ宣言

2月

3日～12日 洞爺湖温泉冬花火

19日 第38回とうや冬まつり

25日 G7ゼロカーボンミーティングin洞爺湖

3月

26日 TOYAKO縄文ガイドの会発足

4月

20日 西山山麓火口散策路の新ルート「旧国道ルート」開通

23日 洞爺湖町議会議員選挙

28日～10月31日 ロングラン花火大会スタート



第38回とうや冬まつり (2/19)



TOYAKOマンガ・アニメフ

洞爺湖町の 令和5年を振り返る

洞爺湖町の令和5年は、洞爺湖マラソンのフルマラソン復活や洞爺産業まつりの復活など、にぎやかな一年になりました。町で起きたこの一年間の主な出来事をご紹介します。

(11月30日現在)



第49回洞爺湖マラソン2023 (5/21)

5月

21日 第49回洞爺湖マラソン2023開催

6月

24～25日 TOYAKOマンガ・アニメフェスタ2023開催

7月

2日 第44回洞爺産業まつり

3日、8日 道内で大量発生したオオズワイガニの即売会

8日～12日 ジオパーク再認定審査

16～17日 第13回とうや湖縄文まつり

31日～8月2日 姉妹都市・神奈川県箱根町との交流で中学生が箱根町を訪問



令和5年度上半期の

財政状況

■問合せ

企画財政課財政係 (☎ 74-3004)

一般会計

予算現在額80億5900万円
円に対し、歳入48・2%、歳出40・0%の執行率です。

特別会計

■国民健康保険特別会計

予算現在額12億4755万円
円に対し、歳入35・6%、歳出39・0%の執行率です。保険給付費が歳入を上回っており、この歳入不足を会計間の運用で賄います。

■介護保険特別会計

予算現在額12億4129万円
円に対し、歳入43・7%、歳出39・4%の執行率です。

■後期高齢者医療特別会計

予算現在額1億8756万円
円に対し、歳入28・3%、歳出26・9%の執行率です。

皆さんが納めた税金などが、どのような形でどのような目的に使用されているか、町財政の運営状況を理解してもらうため、財政状況を公表しています。
今回は、令和5年度上半期（4月1日～9月30日）の予算執行状況をお知らせします。

●一般会計 歳入

科目名 (収入済額/予算額) 収入率

総額 (38億8762万円/80億5900万円) 48.2%

地方交付税 (22億7369万円/34億9274万円) 65.1%
町税 (6億5244万円/11億5550万円) 56.5%
国庫支出金 (2億1824万円/5億5090万円) 39.6%
町債 (0円/9億6497万円) 0%
道支出金 (7929万円/3億3866万円) 23.4%
繰入金 (0円/3億865万円) 0%
各種交付金 (1億4571万円/2億5380万円) 57.4%
使用料及び手数料 (9057万円/2億988万円) 43.2%
寄付金 (7391万円/2億4175万円) 30.6%
繰越金 (2億6597万円/2億6597万円) 100%
諸収入 (1192万円/6379万円) 18.7%
分担金及び負担金 (1888万円/5833万円) 32.4%
地方譲与税 (2068万円/7100万円) 29.1%
財産収入 (1402万円/2987万円) 46.9%
繰越明許費 (2193万円/5220万円) 42.0%

●基金の現在高

(単位：万円)

財政調整基金	125,631
減債基金	15,083
観光開発基金	11,553
公営住宅建設および維持管理基金	1,053
国営畑地かんがい排水事業振興基金	7,024
畑地かんがい事業基金	3,229
みんなの基金	14,597
合併地域振興基金	83,510
洞爺地域ふれあい振興基金	1,070
公共施設等整備基金	40,812
森林環境譲与税基金	70
育英資金等教育振興基金	9,924
町営住宅敷金の基金	4,206
国民健康保険給付費支払準備基金	3,011
介護保険給付費支払準備基金	4,571
備荒資金組合積立金	61,144
合計	386,488

●一時借入金の状況

(単位：万円)

	一般会計	国保特別会計	下水特別会計	合計
一時借入金 現在高及び 基金運用額	0	0	0	0

●特別会計

(単位：万円／%)

区分	予算現額	歳入		歳出	
		収入済額	収入率	支出済額	執行率
国民健康保険特別会計	124,755	44,438	35.6	48,673	39.0
介護保険特別会計	124,129	54,252	43.7	48,937	39.4
後期高齢者医療特別会計	18,756	5,317	28.3	5,040	26.9
合計	267,639	104,007	38.9	102,650	38.4

●水道事業会計

(単位：万円／%)

区分		予算現額	執行済額	執行率
収益的	収入	29,636	9,831	33.2
	支出	29,636	5,714	19.3
資本的	収入	12,016	0	0.0
	支出	20,043	4,808	24.0

●簡易水道事業会計

(単位：万円／%)

区分		予算現額	執行済額	執行率
収益的	収入	8,680	3,969	45.7
	支出	8,680	1,609	18.5
資本的	収入	4,041	1,500	37.1
	支出	6,049	2,105	34.8

●公共下水道事業会計

(単位：万円／%)

区分		予算現額	執行済額	執行率
収益的	収入	58,804	22,106	37.6
	支出	58,804	10,708	18.2
資本的	収入	56,240	8,560	15.2
	支出	66,217	10,126	15.3

●地方債の状況

(単位：万円)

区分	前年度末残高	償還額	現在高
一般会計	841,436	40,780	800,657
水道事業会計	106,784	3,998	102,786
簡易水道事業会計	39,426	2,105	37,321
公共下水道事業会計	198,990	9,886	189,104
合計	1,186,637	56,769	1,129,868

～用語解説～

【一時借入金・基金運用】

一時借入金は、経理資金が不足するときに一時的に銀行などから借り入れ、年度内に償還するお金です。

近年は利子の軽減を図るため、銀行などよりも利息の低い基金（町の貯金）から一時的に借り入れを行います。

【会計間運用】

全ての会計の歳入歳出に係る現金のことを歳計現金といい、地方公共団体は、この歳計現金の中でやりくりをしながら支払いをします。したがって、年度内で、ある会計に現金が不足した場合は、現金のある会計から無い会計に運用し支払いをします。このことを会計間運用といいます。

【地方債】

地方債は、投資的事業（道路の整備、公共施設の建設など）に充てるために借り入れ、年度を越えて償還するものです。



●一般会計 歳出

科目名（支出済額／予算額） 執行率

総額(32億2148万円／80億5900万円) 40.0%

民生費(5億1710万円／16億463万円) 32.2%

土木費(3億6410万円／8億9297万円) 40.8%

給与費(5億2702万円／11億2744万円) 46.7%

公債費(4億2806万円／9億5296万円) 44.9%

総務費(2億4125万円／7億5178万円) 32.1%

衛生費(4億27万円／11億3495万円) 35.3%

教育費(2億2017万円／5億1877万円) 42.4%

商工費(1億5822万円／3億1314万円) 50.5%

消防費(1億5653円／3億2512万円) 48.1%

農林水産業費(3822万円／1億7822万円) 21.4%

新型コロナウイルス感染症対策費(1億761万円／1億2396万円) 86.8%

議会費(2923万円／5905万円) 49.5%

労働費(300万円／320万円) 93.8%

予備費(0円／2062万円) 0%

繰越明許費(3070万円／5220万円) 58.8%



次世代に負担を残さない！ どうする？洞爺湖町！

■問合せ 企画財政課行財政改革推進室 (☎ 74-3004)



シリーズ7回目のテーマは自主財源・ふるさと納税の使い道です！

Vol.7 自主財源を生み出す取り組み

自主財源は何のために必要なのか。これまでをおさらいして、あらためて行財政改革の必要性を考えてみましょう。

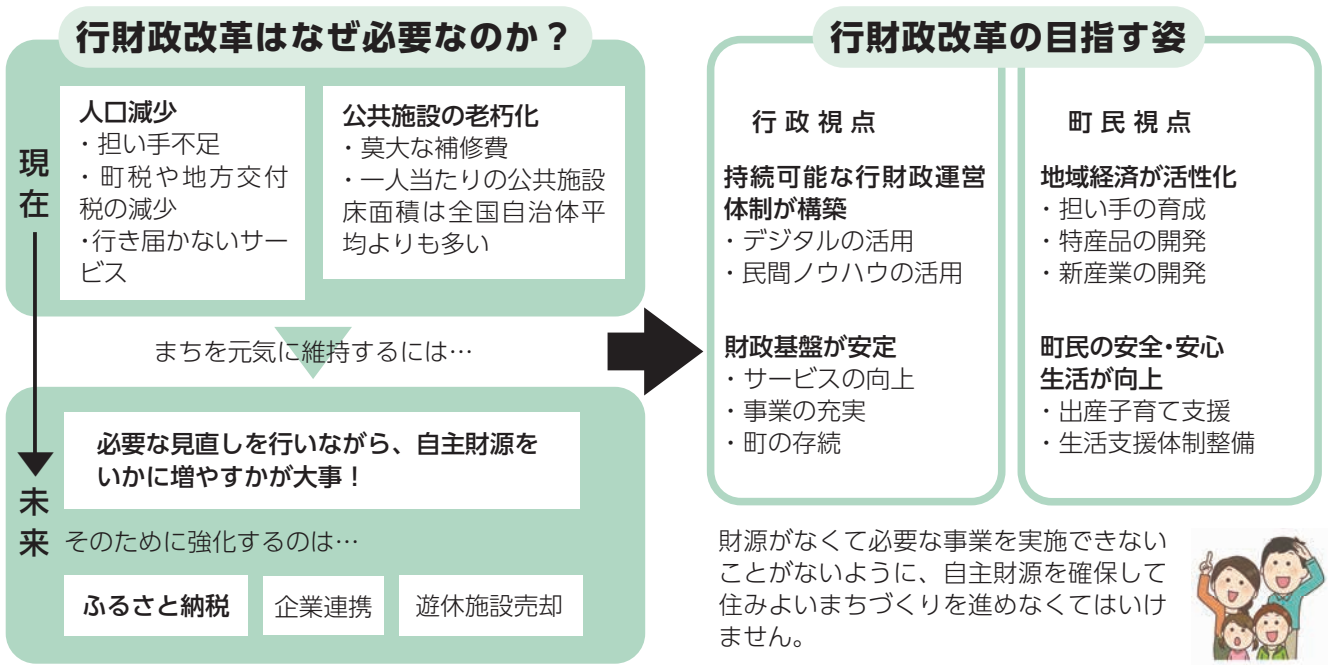

自主財源確保のために、昨年の8月からふるさと納税専門係を立ち上げ、特産品や町のPRに努めています。ふるさと納税の受け入れ額が増加すると、下記のイメージのとおり町の事業に活用できるほか、事業者や町民のみならずにとってもたくさんのメリットがあります。

ふるさと納税とは？
町外に居住している人が生まれ育った町や応援したい町に寄付すると、税金の一部が還元されたり、特産品がもらえる地域応援の取り組みです。

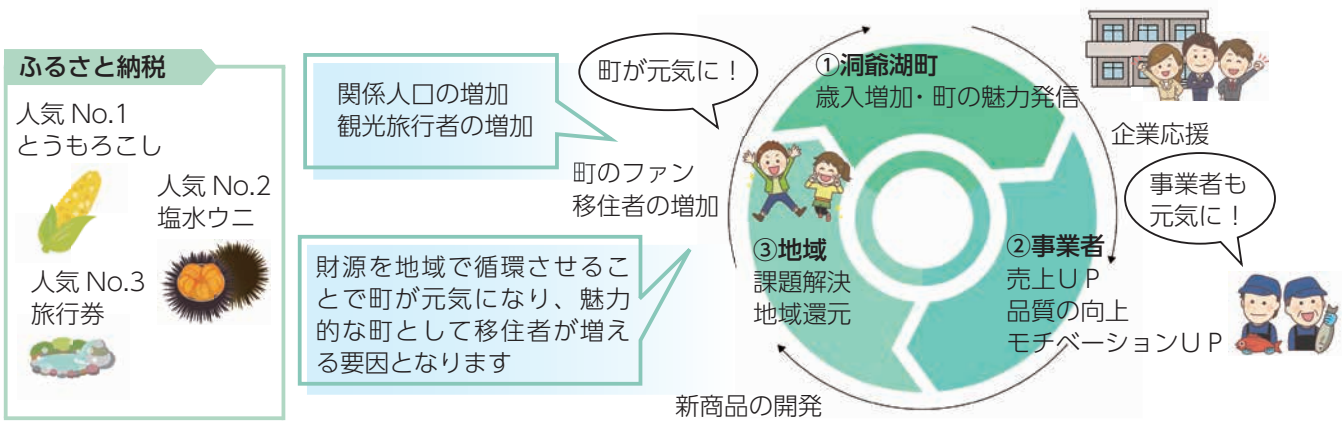

寄付者の声

寄付者のみなさんから応援のメッセージをいただいています

小学生の時に洞爺湖の牧場で遊んでいて今でも覚えています。自然豊かな洞爺湖町のために役立っていただけたとうれしいです。

とてもきれいな温泉街でした。新しいお店もできており、毎晩の花火も見ごたえがありました。この自然と景観をぜひ守ってほしいです。

将来の移住候補地として応援しています！

夏の旅行で行きました。素敵なお店で家族の思い出になりました。応援しています。

▼ 良い特産品を届ける

▼ 口コミ・SNSで拡散

▼ 間接的に町をPR

リピーターの増加につながっています



ふるさと納税

活用事例

① 保育料完全無償化

これまでは世帯の状況や所得などに応じて、0～2歳児までは保育料、3～5歳児は副食費を負担していただきましたが、令和5年4月1日より、保育所利用者負担額が完全無償化となりました。

一時預かり保育利用料・給食代もすべて0円！



令和4年度事業費
5,657千円

ふるさと納税活用額
2,300千円



② 子どもインフルエンザ予防接種

子どものインフルエンザの発病および重症化を予防するため、インフルエンザワクチンの接種率向上を目的とし、中学生以下の保護者の負担軽減のため、予防接種費用の全額を助成しています。

令和4年度事業費
1,129千円

ふるさと納税活用額
1,100千円

③ 買い物支援バス

洞爺地区にはスーパーが無いので、生活に必要な買い物ができるよう週1回、虻田地区までの買い物支援バスを運行しています。

利用者も増加傾向にあり、皆さんの生活を支える大事な地域交通となっています。

利用者の声
週に1回、みんなで買い物に行くのが楽しみです！



利用実績	運行日数	乗車人数	運行経費と寄付金の活用
令和元年度	53回	1,643人	買い物支援バスの費用は役場が負担！
令和2年度	54回	2,048人	
令和3年度	51回	1,964人	
令和4年度	52回	2,099人	

令和4年度運行経費
2,586千円

ふるさと納税活用額
2,500千円

事業費のほとんどにふるさと納税が活用されています！

これからのまちづくりのために

洞爺湖町を応援してくれている町外の皆さんからのふるさと納税で、町全体が豊かになっています。

町が豊かになると地域経済が循環し、施設の老朽化への対応や高齢化社会、ニーズの多様化に合わせたまちづくりを進めることができ、安定した財政基盤が構築されます。

7回にわたり行財政改革、洞爺湖町の現状についてお知らせしてきましたが、今月号で最終回です。安心でき、活気的な町を残すためには皆さんの理解と協力が必要不可欠です。今後もまちづくりへ積極的に参加いただき、洞爺湖町一体となり、町を守っていきましょう。

10/3

町の美化に尽力 高橋建設感謝状贈呈

洞 爺地区で草刈りのボランティアを行った高橋建設（高橋哲也社長）に、町が感謝状を贈呈しました。

同社は、大原調整池の法面など約4500平方メートルの草刈りを無償で行いました。2008年から地域貢献の一環として例年実施しています。

下道町長は「心温まる支援でありがとうございます」と感謝し、高橋社長は「少しでも地元の負担軽減につながるよう今後も続けたいです」と話していました。



下道町長から感謝状を受け取った高橋社長(右)

10/3

予期せぬ災害に備えて 虻高一日防災教室

虻 田高校（千葉佳貴校長）の一日防災学校が行われました。生徒が、段ボールで作られたベッドやパーテーションの組み立てを行い、避難所設営のノウハウを学びました。

まずは段ボールベッドの設置から取り掛かり、班ごとに協力して組み立てました。パーテーションでベッドを囲んで完成すると、生徒が寝心地を確かめ、実際の避難の際はプライバシーの確保も重要になることなどに理解を深めました。



段ボールベッドを組み立てる生徒

10/19

心象風景を表現 石井千晶銅版画展開催

銅 版画家石井千晶さんの特別展「風の記憶」が10月19日～11月30日の間、洞爺湖芸術館で開催されました。

芸術館での特別展は1年ぶりであり、オープニングセレモニーでは、作家の石井さんや来賓からのあいさつの後、テープカットが行われました。

また、展示場所には多くの来場者が訪れ、石井さんがそれぞれの作品に込めた思いなどを語りながら、作品を鑑賞しました。



銅版画を鑑賞する来場者

10/6

脳卒中を予防するために くじらん健康教室開催

市 立室蘭総合病院（高橋典之病院長）の市民公開講座「くじらん健康教室」が役場防災研修ホールで開催されました。脳卒中をテーマに、医師や看護師が治療、予防などについてわかりやすく説明しました。

脳卒中は、脳の血管が詰まる、破れるなどで脳梗塞、脳出血、くも膜下出血などを起こす病気です。迅速な対応が必要だと説明。その上で少しでも異常を感じたら、すぐに救急車を呼んでほしいと訴えました。



脳卒中の治療について説明を聞く参加者

10/24

防災の大切さを再確認 温小防災教室・慰霊の日

洞 爺湖温泉小学校（柴田暦章校長）が、有珠山噴火の災害で命を失った児童を悼み、防災減災の大切さを学ぶ「防災教室・慰霊の日」を行いました。高、中、低学年の3グループに分かれて火山マイスターから噴火当時の話を聞きながら、西山山麓火口散策路を巡回しました。地震で階段状になった旧国道や、噴石などで破壊された工場、とうやこ幼稚園などを見学し、日頃の噴火への供えの大切さを学びました。



噴石で破壊されたとうやこ幼稚園を見学する児童

10/23

消防団員を務めて60年以上 寺島勉団長が道消協栄光章

虻 田町消防団、洞爺湖消防団で61年間に渡って活動した寺島勉さんが、北海道消防協会栄光章を受章しました。寺島さんは1962年7月に虻田町消防団に入団。2007年10月に洞爺湖消防団団長に就任するなど長年の間、消火・救助や防火指導に尽力しました。下道町長に受章を報告した寺島さんは「友和と団結を考えてやってきました。受章はみんなの支えがあればこそです」と感謝していました。



受章した寺島さん(中)と下道町長(左)、西胆振行政事務組合伊達消防署洞爺湖支署の結城支署長

10/15~

日頃の成果をお披露目 虻田、洞爺地区で文化祭開催



洞爺湖町総合文化祭の展示物



ダンスなどが披露された洞爺湖町民文化祭の芸能部門の発表会

文 化の日に合わせて、洞爺湖町総合文化祭（洞爺湖町文化団体協議会主催）、洞爺湖町民文化祭（とうや文化協会主催）が行われました。洞爺湖町総合文化祭は初日の10月15日、洞爺湖文化センターでステージ部門の発表が行われ、約40人が歌謡曲や演歌、日本舞踏を披露。28、29日には、あぶた体育館で展示部門の発表があり、野菜や果物の種でつくられた絵や生けいきました。

洞爺湖町民文化祭は、11月3～5日に展示部門が行われ、絵画や写真、生け花などのかわりの一作が並びました。また、手作りのそばも振舞われました。23日には芸能部門の発表会を開催。ダンスや演歌、バンド演奏などが披露され、来場者を盛り上げていきました。



暮らし



国民年金から 国民年金保険料免除な ごどの申請について

保険料を納め忘れた状態で、万一、障害や死亡といった不慮の事態が発生すると、障害基礎年金や遺族基礎年金を受けられない場合があります。

経済的な理由などで国民年金保険料を納付することが困難な場合には、保険料の納付が免除・猶予となる「保険料免除制度」「納付猶予制度(50歳未満)」がありますので利

用してください。

●年金事務相談所開設の案内

老後の生活を支える柱として欠かせないのが年金です。当日は、室蘭年金事務所の職員が相談員として対応します。完全予約制となっておりますので、室蘭年金事務所(☎0143-50-11004)をダイヤルし、音声案内に従って「1」番を選択後、「2」番を押して予約してください。

■日時 令和6年2月1日(木)10時30分〜15時30分

■場所 洞爺湖町役場303会議室

■電話開始予約日 令和6年1月4日(木)

■問合せ 室蘭年金事務所(お客様相談室) ☎0143-50-11004

／住民税務課住民・戸籍年金係(☎74-3002)

「100ペイで返金します」 に注意!

キャッシュレス決済アプリを悪用したトラブルが増加しています。業者側が、ネット通販で購入された商品を一

方的にキャンセルし、決済アプリで返金すると称してお金をだまし取る手口です。

代金を銀行振込にしているにも関わらず、返金は決済アプリを使うと言われたら詐欺を疑い、消費者ホットライン「188」番や警察相談専用電話「#9110」に相談してください。(出典・独立行政法人国民生活センター2023年9月27日公表)

■問合せ 産業振興課水産・商工係(☎74-3005)

伊達警察署から 飲酒運転の根絶

飲酒運転は、悪質、危険な犯罪です。飲酒は安全運転に必要な情報処理能力、注意力、判断能力を低下させ、運転に大きな影響を及ぼし、重大な事故につながる危険性を高めます。

1人ひとりが「飲酒運転をしない、させない、許さない、そして見逃さない」ことを強く意識して、社会全体で飲酒運転を根絶する気運を醸成しましょう。

■問合せ 伊達警察署(☎22-10110)

福祉灯油の購入助成の お知らせ

老人世帯、重度心身障害者世帯、ひとり親世帯などの生活の安定と福祉増進のため、一定の要件を満たす世帯に冬期採暖に必要な福祉灯油の購入助成を行います。次の条件の全てに該当し、購入助成を希望する世帯は申請を行ってください。

■支給対象

令和5年11月現在で町内に住所があり、次の①〜③のいずれかに該当する世帯
①満65歳以上の人が世帯主または世帯構成員で、申請時に居住している世帯
②下記の手帳の交付を受けている人が世帯主または同居する世帯

- ・1、2級の身体障害者手帳
- ・Aランクの療育手帳
- ・1、2級の子どもの精神障害者保健福祉手帳
- ③ひとり親世帯で18歳未満の子どもの扶養する世帯

とやこ TOYAKO 広報に広告を掲載しませんか

町では、地域経済の活性化を図るため、広報とやこに広告を掲載する民間の企業や自営業者を募集しています。

締切は発行月の前月5日までです。掲載料や手続きについてはお問い合わせください。

■問合せ 企画財政課広報統計係(☎74-3004)

あなたの
悩みに
コたエを
出します

面談
電話
相談予約
ダイヤル

完全無料
0143-47-8373
平日 10:00~16:00(12:00~13:00を除く)

気軽に
電話で相談

ハロー弁護士相談 月~金曜日10:00~16:00(祝日・年末年始は除く)
☎011-281-8686 1回15分
相談無料

※掲載の時間や相談方法は予告なく変更する場合がございます。

札幌弁護士会 むろらん法律相談センター



洞爺湖町二十歳のつどいのお知らせ

洞爺湖町二十歳のつどいを開催します。
10月1日現在で町内に住所がある人は案内を送付しています。
参加対象となる人で、町外に居住し、町外に住所がある人は社会教育課までご連絡ください。

- 日時 令和6年1月7日(日)受付14時、式典14時30分、記念撮影15時15分
- 場所 洞爺湖町役場防災研修ホール
- 対象者 平成15年4月2日～平成16年4月1日までに生まれた洞爺湖町出身者または町内在住者
- 問合せ 教育委員会社会教育課(☎74-3010)



国民健康保険一部負担金の減免制度について

洞爺湖町の国民健康保険の加入者で、災害や事業の休業止・失業などの理由で世帯収入が減少し、医療機関などの窓口で支払う医療費(一部負担金)の支払いが困難になった場合は、一定期間において一部負担金の減免または徴収を猶予できます。詳細はお問い合わせください。

■問合せ 住民税務課国民健康保険係(☎74-3002)



医療費でお困りの人はご相談ください

無料低額診療事業は、経済的理由で適切な医療を受けられない人に対し、無料または低額で診療を行う事業です。



胆振管内沖合海域でのさくらます船釣りにはライセンスが必要です

■申請期限 令和6年2月29日(木)まで

■助成量 1世帯当たり灯油100リットルの灯油購入助成券 ※詳細は12月号の回覧をご確認ください。

■問合せ 介護高齢課介護保健係(☎74-3001)

■減免金額 診療費の自己負担分の10%以上または全額

■実施機関(町内) 洞爺協会病院

■利用方法 医療機関にお問い合わせください(申込方法や減免基準は医療機関で異なります)

■問合せ 洞爺協会病院(☎74-2555)

さくらます資源の保護を図るため、胆振管内室蘭市や登別市、白老町、苫小牧市、厚真町、むかわ町地先海域で、船舶を使用して釣り漁法によるさくらますの採捕を行うためには、ライセンスの取得が必要となります。詳細はお問い合わせください。

■問合せ 胆振海区漁業調整委員会事務局(☎0143-2419812)



行政



年末年始の窓口開設のお知らせ

洞爺湖町役場は12月30日(土)から1月8日(月)、閉庁となります。閉庁期間中の利便性向上のため、1月5日(金)は一部の窓口を開設します。

■開設時間 1月5日(金) 午前10時～午後2時

■開設箇所 本庁舎住民税務課・会計課、総合支所地域振興課、洞爺湖温泉支所

■業務 戸籍謄抄本・住民謄抄本および印鑑証明の発行業務、住民異動届出の受付業務、税の証明業務、収納業務

■問合せ 住民税務課(☎74-3002/74-3003)

会計課(☎74-3014) 地域振興課(☎82-5111) 温泉支所(☎75-2281)



口座振込方法変更のお知らせ

洞爺湖町が各事業所・個人

へ支払う代金や料金などの支払方法(口座振込)がシステム改修で変更されます。ご理解、ご協力をお願いします。

■変更点 現在は支払い件数ごとに担当課名で振り込んでいますが、変更後は口座振込名義で金額を合算し、1件として振り込みます。

振込名は洞爺湖町会計課(トウヤコマチカイケイカ)となります。

※現在、洞爺湖町会計管理者(トウヤコトウカイケイカ(トウヤコマチカイケイカ)名で振り込んでいるものは変更ありません。

■変更日 令和6年1月19日 支払分より

■問合せ 会計課会計係(☎74-3014)



北海道排水設備工事責任技術者資格登録更新

排水設備工事責任技術者資格の有効期間は5年間で、資格登録者は5年ごとに資格登録更新の手続きが必要です。更新対象者には、更新実施案内や申込書などが後日郵送されますので、期間内に手続き

お知らせ

を行ってください。なお、住所などが変更になっている場合、更新案内が届かない場合がありますので速やかに変更手続きを行ってください。

■更新対象者 平成30年度に責任技術者試験に合格した人または資格登録更新を行った人で、登録期間が令和6年3月31日で満了する人

■更新手数料 7千円

■受付期間 令和6年1月9日(火)～1月15日(月)8時45分～17時30分※土・日曜日は除く

■問合せ 上下水道課(☎7413008)

個人住民税(町・道民税)の「特別徴収(給与天引き)」の「お願い」

事業主には、従業員給与から住民税を特別徴収(天引き)し、従業員の居住する市町村に納税する義務があります。所得税の源泉徴収とともに、特別徴収をお願いします。詳しくは「北海道 住民税 特別徴収」で検索してください。

■問合せ 胆振総合振興局

納税課(☎0143-2419586) / 洞爺湖町役場 住民税務課課税係(☎7413003)

国税の納付はe-Taxをご利用ください

国税の納付にはe-Taxによるダイレクト納付が便利です。令和6年4月から申告データ送信に合わせて口座引き落としによる納付も可能になるのでぜひご利用ください。

■問合せ 室蘭税務署(☎014312214151)



メルトタワー21の排ガス(煙突)測定結果

ダイオキシン類測定結果(2号炉)は「ダイオキシン類対策特別措置法」による排出基準値(0.1ナノグラム)を下回っています。

■測定日 令和5年7月28日

■測定結果 0.00056ナノグラム(ナノグラムは10億分の1グラム)

■問合せ 西いぶり広域連合

(☎0143-5910705)



「行政に関わるくらしの無料相談会」開催

相続手続き、遺言書の作成や、契約手続き、また官公署に提出する書類の作成などの相談に応じます。

事前の予約は不要です。

■日時 12月16日(土)、令和6年1月20日(土)9時30分～12時

■場所 ウトゥラノ

■問合せ 北海道行政書士会室蘭支部(☎8217023担当河合) / 住民税務課 住民・戸籍年金係(☎7413002)

「無料法律相談会」開催

金銭、相続、夫婦間、交通事故、消費者問題のトラブルなどの相談に応じます。必ず2日前の17時まで事前に予約してください。

暴風雪に遭遇したときの対策

防災とうやこ

北海道では、これから本格的な冬を迎え、暴風雪が発生しやすい季節となります。今月号では、もしも暴風雪に遭遇してしまったときの対策について、いくつかのポイントを紹介します。

暴風雪とは、雪を伴った強い風が吹くことで、雪が風で巻き上げられるため、視界が真っ白になります。また、吹きだまりが発生し、車の運転が大変危険で事故の原因にもなります。

■外出中のとき

視界不良で方向感覚がなくなり、自分の位置が分からなくなることがあります。その場合は、建物の中の安全な場所に移動して天気の回復を待ちましょう。また、歩行中は風で飛ばされてくる物に注意しましょう。

■家にいるとき

FF式暖房機などの給排気口が吹きだまりでふさがれると、一酸化炭素中毒を起こす危険があります。給排気口がふさがれていないか確認し、出入口を確保するため、吹きだまりの状況を見て除雪しましょう。

■車を運転しているとき

暴風雪で視界が悪くなったときの運転は大変危険です。最寄りの道の駅やお店などで天気の回復を待ち、気象情報や道路情報を確認しましょう。また、途中で立ち往生してしまった場合は、追突されないようにハザードランプを点滅させ、停止表示板を置き、JAFなどのロードサービスやお店、人家などに救助を求めましょう。

車内で救助を待つ場合、一酸化炭素中毒を防ぐため原則エンジンは停止し、防寒着や毛布などで体温の低下を防ぎましょう。防寒などでやむを得ずエンジンをかけるときは、排気管の周辺を確実に除雪しましょう。

心からおくやみ 申し上げます

故松浦榮子さん

■8月5日死去■93歳■遺族は昇さん■入3区

故小熊政幸さん

■10月18日死去■86歳■遺族は達也さん■入4区

故遠藤訓正さん

■10月20日死去■78歳■遺族はまり子さん■入4区

故森真紀さん

■10月21日死去■74歳■遺族は誠治さん■三豊

故小林春男さん

■10月26日死去■76歳■遺族はちあきさん■青2区

故畠山ハツノさん

■10月26日死去■83歳■遺族は政幸さん■入4区

故宮田廣志さん

■10月29日死去■84歳■遺族は圭子さん■洞第5

故永屋久祐さん

■10月31日死去■93歳■遺族は千恵子さん■入1区

故皆川繁さん

■11月7日死去■70歳■遺族は貴美子さん■青2区

故佐藤トシ子さん

■11月8日死去■85歳■遺族は実さん■虻3区

故佐々木トキさん

■11月10日死去■95歳■遺族は匠さん■入1区

故門明マツノさん

■11月16日死去■87歳■遺族は哲也さん■虻6区

10月20日から11月19日届出分

広報紙への掲載は申請手続きが必要です。

定員(3人)になり次第締め切ります。

■日時 ①12月21日(木)

②令和6年1月18日(木)13時30分～15時

■場所 洞爺湖町役場

■担当 ①林正樹弁護士

(伊達噴火湾事務所)②高村真人弁護士(むろらん法律事務所)

■問合せ 住民税務課住民・戸籍年金係(☎74-3002)

働きたい人のための出張相談会

働きたい人を応援する無料

出張相談会を開催します。

とまこまい若者サポートステーションは、働きたい人に向けた就労自立支援施設です。その他就労相談も歓迎です。

■日時 令和6年1月11日(木)13時30分～15時30分

■場所 ハローワーク伊達

■対象 おおむね15歳から49歳の人・家族

■内容 就労相談・就労体験ほか

■問合せ むろらん地域若者サポートステーション(☎0143-5016186)

川上由起子さん 法務大臣表彰受賞

伊達地区保護司会の保護司、川上由起子さん(虻6区)が法務大臣表彰を受賞しました。川上さんは、2003年6月から20年以上にわたって保護司として活動中。長年の活動が認められ、札幌で10月に行われた北海道・道央ブロック更生保護研究大会で表彰されました。

11月6日には下道町長に受賞を報告し一人の役に立ちたくて続けてきたので大変光栄

です。今後も緊張感をもって頑張ります」と喜びを語りました。



寄付



善意のご寄付ありがとうございます。

- △寄付物品▽
- ▽横山信子さん(温8区)
- ▽北野由美子さん(温2区)

わたしのうた

あぶた俳句会 11月定例会

コスモスに風を残してバス通過 矢野知子

漂、いてをるは私と雪婆 長曾我部弓子

淡々と過ごす術知る小六月 千葉征子

添い猫と日溜り追いし小春かな 亀倉千鶴子

七五三壁に飾られ祖母の家 川上智恵

「お暇を」と言ひて逝きたし小春空 佐藤美風

- ▽下妻末乃さん(温3区)
- ▽亀田信子さん(温1区)
- ▽佐藤はる子さん(虻1区)
- ▽安富隆吉さん
- ▽佐藤艶子さん(虻7区)
- ▽藤兼金物店
- ▽かつこうクラブ
- ▽ふるさとの丘総合福祉館
- ▽とうや文化協会

みんなで目指そう！ 洞爺湖町の脱炭素社会

■問合せ 産業振興課ゼロカーボン推進係(☎74-3005)

第2回のテーマは

「脱炭素」についてです！

「脱炭素」とは？

「脱炭素」とは、地球温暖化の原因となる代表的な温室効果ガスである二酸化炭素の排出量をゼロにしようという取り組みのことです。また、二酸化炭素排出が実質ゼロになった社会のことを「脱炭素社会」といいます。

日本においては、2020年10月に当時の菅義偉内閣総理

大臣が「2050年までに温室効果ガスの排出を全体としてゼロにする。すなわち2050年カーボンニュートラル、脱炭素社会の実現を目指す」と所信表明演説の中で述べました。ニュースでよく耳にしますが、何を指す言葉なのか、一体何のことなのか簡単にわかりやすく説明します。

「脱炭素」を目指して

どうして、今世界中で脱炭素に向けた取り組みが行われているのでしょうか。大きな理由として「地球温暖化による気候変動」、「化石燃料の資源がなくなるため」の2点が挙げられています。

①「地球温暖化による気候変動」

18世紀の産業革命以降、石炭や石油などの化石燃料を大量に燃やすようになったことで、人類の二酸化炭素排出量は急激に増加しました。二酸化炭素は地表の熱が宇宙に逃げることを妨ぐ「温室効果」という働きを持っています。そのため、大気中の二酸化炭素が増えることで、地球温暖化が加速しているものと考えられています。

地球の温度が上昇すると、海面上昇や酸性化、洪水や干

ばつなど、自然環境や私たちの生活にも大きな影響をもたらすといわれています。地球温暖化の対策を講じることは、人類の急務ともいえます。

脱炭素は、近年世界中の国々で行われている取り組みで、もちろん日本も例外ではありません。日本は現在、年間で12億トンを超える温室効果ガスを排出しており、2050年までにこれをゼロにすることを目標としています。また、これらの温室効果ガスの6割は、日常生活から排出されているという分析もあります。国や企業だけが取り組むべき問題ではなく、私たち一人ひとりの意識改革が必要となってきます。

大がかりな取り組みでなくても、プラスチック製品を使

われないといった小さな取り組みでも十分です。脱炭素の実現に向けて、日頃のライフスタイルの見直しから始めてみませんか。

②「化石燃料の資源がなくなるため」

人類が経済活動に使用しているエネルギー資源は、石炭、石油のほか、天然ガス、原子力発電の燃料であるウランなどがあります。私たちの生活に欠かせないこれらの化石資源ですが、実は、近い将来に枯渇すると予測されています。2019年時点で、石油と天然ガスは50年、ウランは115年、石炭は132年が寿命と考えられています。このことから、化石燃料に代わるエネルギー資源の確保が急がれています。

次回に続く！

次回のテーマは、「私たちにできる対策」についてです



コグニサイズ

さわやかだより

で認知症予防！

認知症とは…

色々な脳の病気により、脳の神経細胞の働きが徐々に低下し、認知機能（記憶、判断力など）が低下して、日常生活に支障をきたした状態です。

洞爺湖町の要介護認定を受けている高齢者のうち、24.7%の人が認知症が原因で介護が必要な状態となっています（令和4年度の数値）。

「加齢によるもの忘れ」と「認知症によるもの忘れ」の違い（一例）

	加齢によるもの忘れ	認知症によるもの忘れ
体験したこと	一部を忘れる 例) 朝ごはんのメニュー	全てを忘れて 例) 朝ごはんを食べたこと自体
もの忘れの自覚	ある	ない
日常生活への支障	ない	ある
症状の進行	きわめて徐々に進行する	進行する

予防には…？

認知症はおよそ65%が未知の要因や遺伝子によって発症すると言われており、原因はまだはっきりしていない点があります。しかし、残りの35%は気をつければ発症を防ぐことのできる変更可能な要因とされています。

変更可能な要因は各年代により異なり、若年期では教育不足、中年期では難聴や高血圧、肥満、高齢期では喫煙や糖尿病、運動不足といった生活習慣に関連したこと

だけでなく、うつ病や社会的孤立が要因として考えられています。

特に、運動不足はアルツハイマー病の予防に大きく関係していると言われており、①特別な時間を取って実施する運動（ウォーキングや筋トレなど）と②日常生活の中で実施する活動（家事など）をバランスよく取り組むことが重要です。

「コグニサイズ」で認知症を予防しましょう！

運動と頭を使う認知課題を組み合わせた認知症予防を目的とした取り組みです。

<目的>

運動で体の健康を促すと同時に、脳の活動を活発にする機会を増やし、認知症の発症を遅延させることです。コグニサイズの課題自体が上手くなることではありません。課題が上手にできるということは、脳への負担が少ないことを意味します。課題に慣れ始めたら、工夫しながら内容を変えましょう。「課題を考えること」も大切な課題です。

<効果>

- ①体の中強度の負荷（軽く息が上がる程度）をかけながら動かすことで、高血圧症や脂質異常症などの生活習慣や脳血管疾患による認知症を予防できる。
- ②運動が脳の神経を成長させる物質を増やし、アルツハイマー病の原因となるアミロイドが脳に溜まるスピードを遅くするため、アルツハイマー病を予防または進行を遅くすることができる。

コグニウォーク (ウォーキング + しりとり/計算)

Point

- ★上半身を起こす
- ★手はしっかり後ろに振る
- ★しっかり蹴りだす
- ★腹筋はしめておく
- ★かかとから足を下ろす

ペアでしりとりや計算をしながら行うとより楽しんで実施できます。



1～8まで数えながらその場で足踏み + 2歩目・5歩目は足を外に出す

声に出しながら数えて足踏み！
3や7の倍数で拍手をするとより難しくなります。皆さんで工夫しながら実施しましょう！

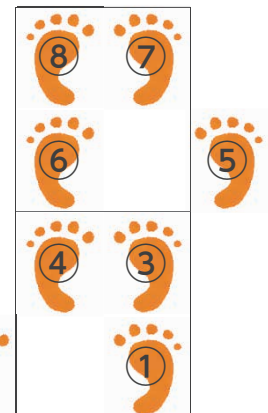

◆相談窓口 地域包括支援センター（☎ 76-4822）／役場介護高齢課（☎ 74-3001）
高齢者の介護・健康・福祉に関する総合相談窓口です。
介護保険サービスを利用するための介護認定について相談することも可能です。ぜひご利用ください。

問合せ 健康福祉課（☎ 76-4006）

うまれてくるよ海のなか

高久至



だいじな、だいじな卵をまもる海のおとうさん、おかあさん。卵のそばでおせわしたり、見つからないようにかくしたり、あかちゃんが生まれてくるまでがんばります。卵をまもる海の生きものたちのいっしょうけんめいなすがたを知ってほしいな。(あぶた読書の家所蔵)

読書の家から

あぶた読書の家

(☎ 76-2100)

【時間】10時～16時20分 【休館日】木曜日、祝日

みずうみ読書の家

(☎ 76-2100 <あぶた読書の家>)

【時間】10時～15時 【休館日】木曜日、祝日

洞爺総合センター図書室

(☎ 82-5111)

【時間】9時～16時30分 【休館日】なし

新刊案内

あぶた読書の家

▲一般▽焼け野の雉(梶よう子)▽コメントーター(奥田英朗)▽ヨモツイクサ(知念実希人)▽奔れ、空也空也十番勝負(十)(佐伯泰英)▽猪牙の娘 柳橋の桜(一)(佐伯泰英)▽いつまで(畠中恵)▽ジウX(菅田哲也)▽雫の街(乃南アサ)▽はーばーらいと(吉本ばなな)▽夜果つるところ(恩田陸)▽心眼(相場英雄)

▲児童書▽オイモはときどきいなくなる(田中哲弥)▽かすみ川の人魚(長谷川まりる)▽かみさまのベビーシッターかみさま、合宿へ!(廣嶋玲子)▽ガリレオvsメタルの魔術師(東野圭吾)▽かいけつゾロリ いきなり王さまになる?(原ゆたか)▽ノラネコぐんだん まだまださがしえブック(工藤ノリコ)▽ともだちはマーメイド(ブライオニー・メイ・スミス)▽きょうりゅうゆうえんち(やましたこうへい)

洞爺総合センター図書室

▲一般▽あなたが誰かを殺した(東野圭吾)▽ストロベリームーン(芥川なお)▽おとな体験授業?(なかがわちひろ)

▲児童書▽冒険の書 AI時代のアンラーニング(孫泰蔵)▽パンどろぼうとほっかほっカー(柴田ケイコ)▽ぬまの100かいだてのいえ(いわいとしお)▽きみのそばにいるよ(いぬいさえこ)▽ぜったいにあけちゃダメ?ラリーのクリスマス(ビル・コッター)▽おせちのみんなあつまって!(真珠まりこ)▽ゆきってなあに?(ユーヴァル・ソマー)

絵本の玉手箱 12月のおはなし会

■日時 ①12月11日(月)、25日(月)10時～11時30分 ②12月15日(金)14時～15時30分

■場所 ①あぶた母と子の館②あぶた読書の家

キッズタイムクリスマスバージョン

■日時 12月16日(土)10時～11時30分

■場所 あぶた母と子の館

■対象 乳幼児および保護者

■問合せ 佐藤 (☎ 76-2487)



地域おこし協力隊



通信

vol.67

今月の
リポーター
成田謙さん



協 力隊として洞爺湖町に移住してから半年が経過しました。最初は町の皆様や、業務に馴染めるか多少不安な部分がありました。が、あたたかく迎えていただき毎日楽しく生活しております。「こんにちは」と挨拶出来る方々が日に日に増えていく事も、とても嬉しく感じております。

着任後の5月の洞爺湖マラソンに始まり、洞爺夏まつり、にぎわい祭りなどのイベントにお手伝いとして参加し、様々な方と交流させていただきました。またイベントの運営側という立場を経験した事で、運営側の大変さを身をもって知ることができました。今後もイベントなどに積極的に参加し、多くの方々と交流していきたいと思えます。

私が勤務する「とうや水の駅」では、9月から財田米の新米が入荷しました。例年よりも好調な売れ行きで、お客様からご好評をいただいております。私も財田米の新米を食べてみましたが、お米に甘みや粘りがあり、これまで食べてきたお米との違いを感じました。お客様にも味の感想を交えながら、多くの方々に財田米の美味しさを知ってもらえるよう、今後も接客販売を行っていきたく思っています。

11月より新しい地域おこし協力隊が着任し、様々な形で皆様とお会いすることがあると思います。こちらの協力隊通信でそれぞれの活動を報告していきますので、今後とも地域おこし協力隊をよろしく願います。

消防だより 119

年末年始も
火災に注意!

年末の繁忙期に加え、季節柄火気を使用する機会が多くなり、火災が発生しやすい時期となります。明るい新年を迎えられるように次のことに注意しましょう。

- ・外出前、就寝前はもう一度火の元を確認しましょう
- ・家の周りには燃えやすいものを置かないようにしましょう
- ・寝たばこはせず、たばこの火はしっかりと消しましょう
- ・調理中はその場を離れず、離れるときは火を消しましょう
- ・ストーブなどの暖房機器の近くには、物を置かないようにしましょう



緊急車両運転時の
サンングラス装着について

緊急車両を運転する際に、日差しなど太陽光を直接目に受けることで前方が見えにくくなり、緊急走行における安全運転に支障が出る可能性があります。

そのため事故防止対策の観点から、緊急車両を運転する際にサンングラスを装着することがあります。みなさんのご理解をお願いします。

災害案内ダイヤルのお知らせ

西胆振行政事務組合消防本部では、消防車が火災出動した場合、自動音声による災害案内を実施しています。【災害案内ダイヤル ☎ 0142-123-7171】間違いのないよう利用してください。

統一標語

『火を消して
不安を消して
つなぐ未来』

令和4年度西胆振行政事務組合決算概要

令和4年度西胆振行政事務組合決算の概要をお知らせします。

歳入では、歳入グラフのとおり自主財源の消防・衛生負担金が最も大きく、構成4市町の規模（人口割、財政割）および均等割により負担率が決められています。

歳出では、歳出グラフのとおり給与費と消防費（主に消防本部、消防署（支署）の活動経費）が大きく、令和4年度は洞爺湖救急車を更新しました。

また、令和3年4月1日から伊達火葬場の運用が開始されました。

単位：千円

歳入	1,420,197	3. 道支出金	12,474
1. 消防・衛生負担金	1,291,699	4. 財産収入	2,320
(内訳) 伊達市	653,982	5. 繰入金	0
洞爺湖町	309,991	6. 繰越金	88,610
豊浦町	177,048	7. 諸収入	24,434
壮瞥町	150,678	8. 組合債	0
2. 使用料及び手数料	660		

歳出	1,338,911
1. 議会費	376
2. 監査委員費	123
3. 消防費	268,155
4. 衛生費	37,384
5. 給与費	998,645
6. 公債費	34,228

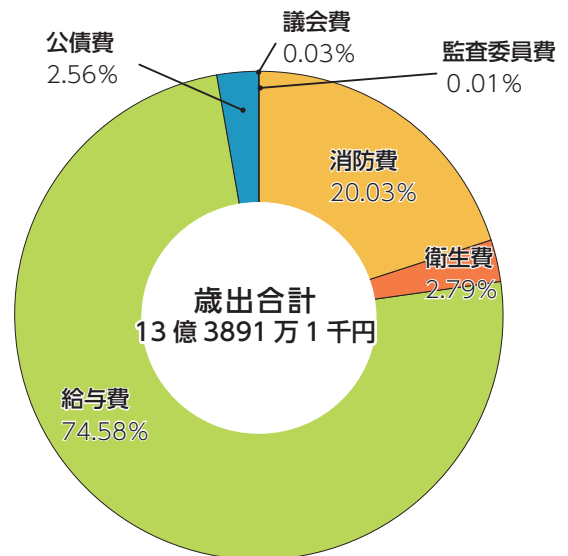
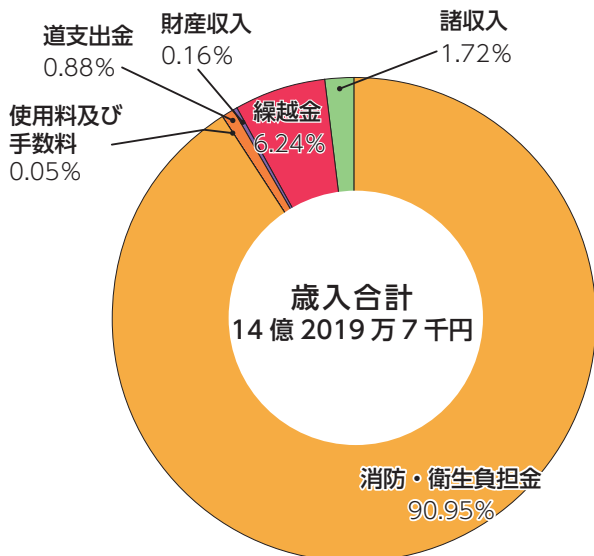

詳細：西胆振行政事務組合消防本部総務課 (☎ 0142-21-5000)



unesco World Heritage site Jomon Prehistoric Sites in Northern Japan

世界へ発信！

unesco Global Geopark

2つのユネスコ遺産

☐ 問合せ 世界ジオパーク・縄文世界遺産推進室 (☎ 82-3663)

ジオパーク講座 「豊浦の海岸でジオパーク！」 実施

11月5日(日)のジオパーク講座では、豊浦町の見どころの一つである礼文華の海岸で、清掃活動を行ったあと、漁港でホタテ養殖について学び、大地の特徴と恵みにふれました。

礼文華の文学碑公園周辺は、海岸沿いに巨大な岩が連なる景観美と、海底火山の歴史、そしてこの風景を愛した文学者たちの句碑を楽しめる場所です。

この日の清掃では、海から打ち上げられたと思われるペットボトルやプラスチックケース、発泡スチロール、外国語表記のゴミなど、合わせて約40



洞爺湖有珠山ジオパーク推進協議会では、ジオパークの見どころや楽しみを知る機会として、「ジオパーク講座」を開催しています。



プラスチックのゴミが多かったようです



トラック1台分のゴミを拾いました



ホタテの生態について学ぶ参加者

袋のゴミを拾いました。その後、漁港まで移動し、豊浦町で行われているホタテの養殖について学びました。ホタテ貝の実物とともに、採卵用の網や耳釣り用のロープ、選別のための機械を見学。ホタテを美味しく、大きく育てるための手間と工夫に、参加者からは感嘆の声が上がっていました。ジオパーク推進協議会では、今後も様々な角度から、この地域について学べる機会を作っていく予定です。

縄文時代も貴重だった？噴火湾のホタテ

噴火湾は、縄文時代の人々にとっても恵み豊かな海でした。比較的波が穏やかなこと、幅広い種類の生物が生きられる、砂地や岩場などの多様な環境がそろっているためです。高砂貝塚からは、タマキビ、ホタテ、アサリなどがみつかっています。貝類の中でも栄養豊富なホタテやアサリは、貴重な食料だったでしょう。また、約2800年前の乳児のお墓では、顔を覆うようにして直径10cm程の大きなホタテ貝が供えられていました。食料としてのほかにも、大切な意味があったのかもしれませんが。



イベントカレンダー

イベントカレンダーの見方 **時** 時間 **所** 場所 **詳** 詳細

12月22日(金) ～25日(月)	時計づくり 詳 ピックアップイベント
26日(火)	脳健康教室 時 9:45～11:30 所 ウトゥラノ(☎76-4363 <社会福祉協議会>)
28日(木)	脳健康教室 時 9:45～11:30 所 ウトゥラノ(☎76-4363 <社会福祉協議会>)
1月6日(土) ～8日(月)	時計づくり 詳 ピックアップイベント
7日(日)	洞爺湖町二十歳のつどい 詳 ピックアップイベント
9日(火)	脳健康教室 時 9:45～11:30 所 ウトゥラノ(☎76-4363 <社会福祉協議会>) 脳トレサロン 時 10:00～11:30 所 洞爺ふれ愛センター(☎76-4363 <社会福祉協議会>)
10日(水)	保育所開放 時 10:00～11:30 所 本町保育所(☎76-2673) げんきクラブ 時 13:30～15:00 所 ウトゥラノ(☎76-4006 <さわやか>)
11日(木)	脳健康教室 時 9:45～11:30 所 ウトゥラノ(☎76-4363 <社会福祉協議会>) 親子ふれあい遊び 時 10:00～11:30 所 洞爺ふれ愛センター(☎76-2008 <子育て支援センター>) げんきクラブ 時 13:30～15:00 所 洞爺ふれ愛センター(☎76-4006 <さわやか>)
12日(金) ～14日(日)	時計づくり 詳 ピックアップイベント
12日(金)	洞爺地区健康相談 時 9:30～11:30 所 洞爺総合支所(☎82-5111) 保育所開放 時 10:00～11:30 所 本町保育所(☎76-2673)
15日(月)	第7回認知症サポートセンター養成講座 時 13:00～ 所 ひじり在宅クリニック(☎76-4838)
16日(火)	脳健康教室 時 9:45～11:30 所 ウトゥラノ(☎76-4363 <社会福祉協議会>)
17日(水)	保育所開放 時 10:00～11:30 所 洞爺保育所(☎82-5559)
18日(木)	脳健康教室 時 9:45～11:30 所 ウトゥラノ(☎76-4363 <社会福祉協議会>) 幼児健診 時 12:30～ 所 健康福祉センター(☎76-4006) コグニの集い 時 13:30～14:30 所 洞爺駅交流センター2階(☎76-4363 <社会福祉協議会>)

19日(金)	保育所開放 時 10:00～11:30 所 本町保育所(☎76-2673)
23日(火)	脳健康教室 時 9:45～11:30 所 ウトゥラノ(☎76-4363 <社会福祉協議会>)
24日(水)	保育所開放 時 10:00～11:30 所 入江保育所(☎76-4317)
25日(木)	乳がん・子宮がん検診 時 8:30～ 所 健康福祉センター(☎76-4006) 脳健康教室 時 9:45～11:30 所 ウトゥラノ(☎76-4363 <社会福祉協議会>) 親子ふれあい遊び 時 10:00～11:30 所 地域交流センター(☎76-2008 <子育て支援センター>) 乳がん・子宮がん検診 時 8:30～ 所 洞爺ふれ愛センター(☎76-4006 <さわやか>)
26日(金)	保育所開放 時 10:00～11:30 所 本町保育所(☎76-2673)

ピックアップイベント

洞爺湖町二十歳のつどい開催

洞爺湖町二十歳のつどいを開催します。
10月1日現在で洞爺湖町に住所がある人は、案内を送付しています。
参加対象となる人で、町外に居住し、町外に住所がある人は社会教育課まで連絡ください。
■日時 令和6年1月7日(日) 受付14時～、式典14時30分～、記念撮影15時15分～
■場所 洞爺湖町役場防災研修ホール
■対象者 平成15年4月2日～平成16年4月1日までに生まれた洞爺湖町出身者、または現在洞爺湖町に居住している人
■問合せ 教育委員会社会教育課(☎74-3010)

時計づくり

洞爺湖周辺で採取した木の実・落ち葉やボタン・折り紙などの材料を使ってオリジナル時計を作ります。
■開催日 12月22日(金)～25日(月)、令和6年1月6日(土)～8日(月)、令和6年1月12日(金)～14日(日)
■受付時間 9時30分～11時、14時30分～16時
■場所 洞爺湖ビジターセンター・火山科学館1階レクチャールーム
■対象 全年齢
■定員 なし
■参加料 1つ500円
■持ち物 なし
■予約 不要
■問合せ 洞爺湖ビジターセンター・火山科学館(☎75-2555) 担当: 久保田※年末年始は休館のためお電話つながりません



子どもと過ごす遊びの時間

言葉を引き出す縁をつむぐ

profile

昭和58年1月生まれ。札幌出身。虻田地区在住。好きなものは児童文学。

Spotlight

スポットライト



ことばと発達の相談室 ゆかる
言語聴覚士

梶原 瑞穂さん

保 育所のホールで元気にはしゃぎ回る子どもたちを見守っていたのは、健康福祉センターさわやかで今夏開設した「ことばと発達の相談室 ゆかる」の言語聴覚士、梶原瑞穂さん。明るい声に耳を傾け、一緒に過ごす遊びの時間を大切にしながら成長を支えています。

学生時代から子どもの力になれる仕事に就くことを目標としていました。就職して小児科クリニックに勤務していた頃、言語聴覚士の仕事を知って転身を決意しました。言語聴覚士は、言葉によるコミュニケーションで言語の発達を促したり、発話などのリハビリテーションを行う専門職。梶原さんは10年ほど前に専門学校で資格を取得し、道内外の病院などで経験を積んで4年前、洞爺湖町に移住しました。コロナ禍による休止を挟んだ後、幼児健診や、ゆかるの前身となる相談室で活動しました。

ゆかるでは相談の応対に加え、保育所などにも自ら足を運びます。子どもの発達の度合いに応じ、言葉を引き出して成長につなげるのが主な役目。信頼関係の構築が重要ですが、そのための大切なコミュニケーション手段が遊ぶことです。

ゆかるには様々な個性をもつ子どもが訪れるため、遊びの中で相手に合った声掛けを考え、信頼につながる会話を重ねます。「子どもの方から『入ってきてもいいよ』と心を開いてくれることが、コミュニケーションを広げることになると思います。成長を見ることがうれしいです」と笑顔を浮かべます。

ゆかるの名称の元になった言葉は「縁」（ゆかり）。育児にまつわる悩みを抱える人も少なくない昨今「話してよかった、来てよかったと思ってもらせる場所をつくりたい」と考えられました。子どもへの想いがこもった言葉が、確かな縁をつむいでいます。

東奔西走

今年の広報とうやこは、町民の皆さんの声をもっと届けようと「Spotlight」の掲載を昨年より増やしました。仕事や活動にかけ熱意をたくさん聞くことができ、私も勉強になりました。新年も取材を通して素敵な出会いがあれば願っています。(D.Y)
2023年も残りわずかとなりました。今年はイベントの本格開催が復活するなど、コロナ禍以前のにぎわいが戻りつつあった1年になったのではないのでしょうか。来年はさらに洞爺湖町の活気が溢れる1年になるよう、願っています。(Y.A)

今月のワンショット



虻田吹奏楽団の定期演奏会